DARK HORSE COMICS®

STAR WARS DROIDS 6 DE 6

Lilandra RodHurricane

STAR WARS® DROIDS™

STAR WARS® DROIDS™

EJEMPLAR SEIS

En la conclusión de las aventuras de R2D2 y C3PO en el sistema Kalarba, un núcleo de energía de Hosk se fisura, forzando a evacuar a toda forma de vida.

¡Pero las formas de vida no incluyen androides!

¡Mientras Olag Greck hace su apuesta final, R2D2 y C3PO corren contra el tiempo para salvar la luna industrial... pero primero deben sobrevivir al androide armado de Greck!

... DILE TREINTA Y CINCO O NO HAY TRATO, C3PO.
¡ACORDÉ ENCONTRARME CON ÉL AQUÍ EN HOSK SOLO SI PAGARÍA MI PRECIO!
¡SHUB GEE VIBBA TREINTA Y CINCO!
¡BLUH! ¡WIBBA NOOB GA! ¡SHEE NIBBA VOOSH!
LA RÉPLICA DEL SEÑOR ES QUE SU MUNDO DE ORIGEN ESTÁ MUY ALEJADO DE KALARBA, BARÓN. PARECE QUE ESO—
WEEOOOOOO
¡UNA ALARMA DE EVACUACIÓN!
¡MEEBA NOB!

¡CIELOS, OH NO!
¡POR LAS CIMAS!
¡ESTÁN CORRIENDO AL PUERTO ESPACIAL!

¡ESPERA AHÍ! ¡¿QUÉ ES TODO ESTO?!
¡EL NÚCLEO DE ENERGÍA SE HA FISURADO-- VA A EXPLOTAR! ¡TODO HOSK SERÁ POLVO EN UNA HORA!

REGRESA A LA NAVE, C3PO. HAS QUE R2 LIMPIE LAS BODEGAS DE CUALQUIER COSA QUE NO NECESITAMOS LLEVAR A KALARBA.
REUNIRÉ TANTOS REFUGIADOS COMO PUEDA LLEVAR.
¡SÍ, SEÑOR!

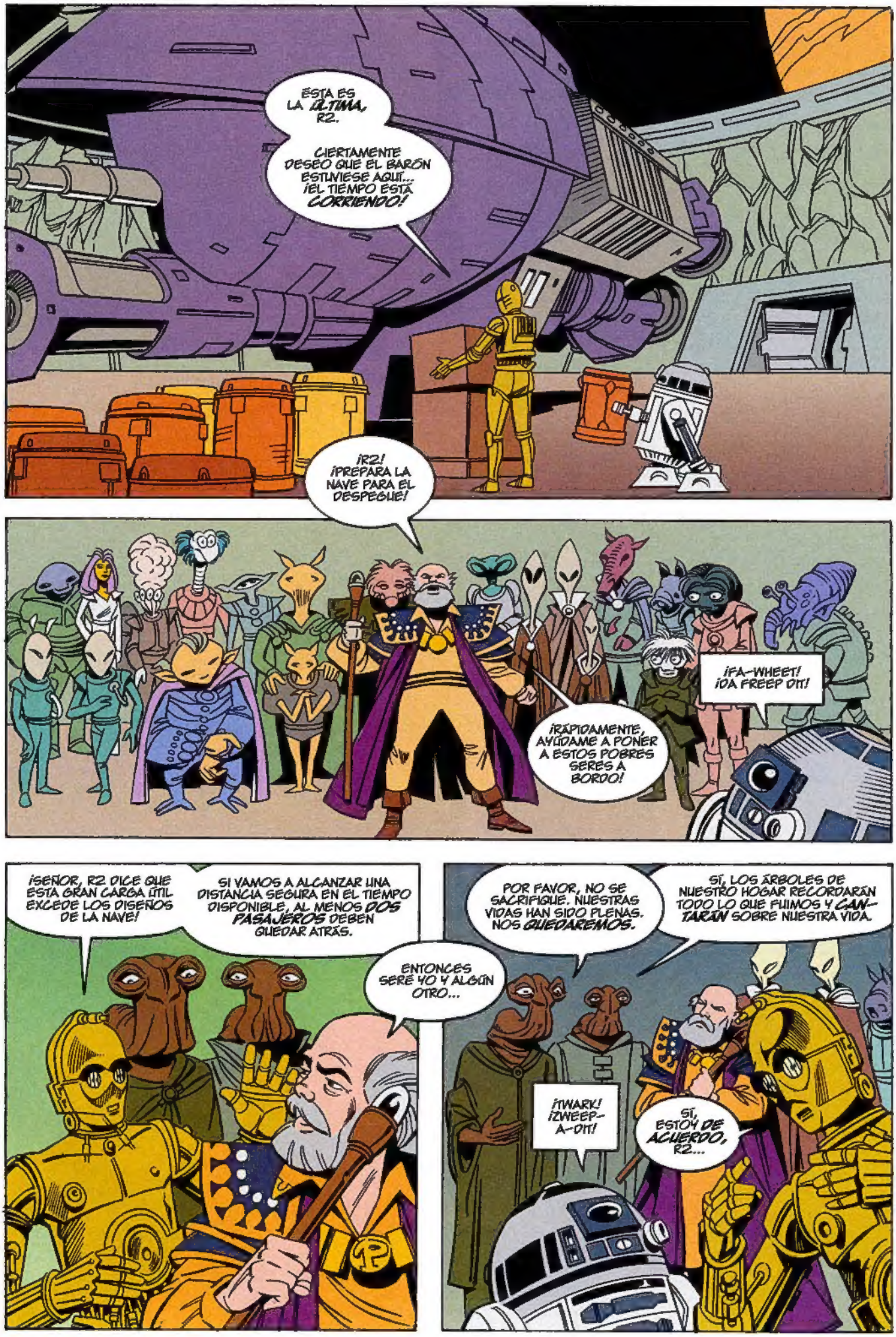
ESTA ES LA *ÚLTIMA*, R2.
CIERTAMENTE DESEO QUE EL BARÓN ESTUVIESE AQUÍ... ¡EL TIEMPO ESTÁ *CORRIENDO!*
¡R2! ¡PREPARA LA NAVE PARA EL DESPEGUE!
¡FA-WHEET! ¡OA FREEP OIT!
¡RÁPIDAMENTE, AYÚDAME A PONER A ESTOS POBRES SERES A BORDO!
¡SEÑOR, R2 DICE QUE ESTA GRAN CARGA ÚTIL EXCEDE LOS DISEÑOS DE LA NAVE!
SI VAMOS A ALCANZAR UNA DISTANCIA SEGURA EN EL TIEMPO DISPONIBLE, AL MENOS *DOS PASAJEROS* DEBEN QUEDAR ATRÁS.
ENTONCES SERÉ YO Y ALGÚN OTRO...
POR FAVOR, NO SE SACRIFIQUE. NUESTRAS VIDAS HAN SIDO PLENAS. NOS *QUEDAREMOS.*
SÍ, LOS ÁRBOLES DE NUESTRO HOGAR RECORDARÁN TODO LO QUE FUIMOS Y *CANTARÁN* SOBRE NUESTRA VIDA.
¡TWARK! ¡ZWEEP-A-OIT!
SÍ, ESTOY *DE ACUERDO,* R2...

ES MUY GENEROSO QUE SUGIERAN SACRIFICARSE A SÍ MISMOS PARA NUESTRO BIENESTAR, PERO DESPUÉS DE TODO...
... SOMOS SÓLO ANDROIDES.
C3PO...
ME TEMO QUE DEBEMOS INSISTIR, BARÓN. ESA ES NUESTRA PROGRAMACIÓN.
LOS BOSQUES DE ITHOR CANTARÁN SUS NOMBRES...
REGRESARÉ. ESCANEARÉ LOS ESCOMBROS— LOS RECONSTRUIRÉ CON MIS PROPIAS MANOS... SI PUEDO.
POR FAVOR, APÚRESE, BARÓN. EL TIEMPO ES CORTO. DÍGALE ADIÓS A NAK, Y GRACIAS...
... HA SIDO MUY CONSIDERADO.
TWOOOO...

¿HOK TU BOK?
¡OH! ¡HOLA!
SÍ, ESTAMOS SOLOS. YO SOY C3PO, Y ESTE ES R2D2.
INGRESAR: ¿CUÁL ES LA SIGUIENTE TAREA?
¿CÓMO VOY A SABER? ¡NO SOY UN ANDROIDE COORDINADOR!
¿QUÉ ES TODO ESTO?
TU GRUPO NO SE REUNIRÍA EN UN LUGAR PÚBLICO PARA PLANEAR UNA JUERGA SAQUEADORA ¿CIERTO?
¡LE RUEGO SU PERDÓN! ¡COMO UN ANDROIDE PROGRAMADO APROPIADAMENTE, NUNCA ROBARÍA!
¿ENTONCES TÚ ERES LA CABEZA DE ESTA PANDILLA?
NO SOY EL LÍDER DE NADA, SOY C3PO.
¿AH SÍ? BUENO, NO IMPORTA... YO SOY LA UNIDAD ZED... UN ANDROIDE DE NIVEL UNO Y JEFE DE LA SEGURIDAD AUTOMATIZADA AQUÍ EN LA ESTACIÓN HOSK.

A DIFERENCIA DE TU CLASE DE CUARTO NIVEL, YO ESTOY DISEÑADO PARA CUMPLIR A CABALIDAD MI PROGRAMACIÓN INCLUSO EN UNA *CRISIS*.
¡QUE GROSERO! ¡NO SOY UN ANDROIDE DE NIVEL UNO Y SÉ BASTANTE BIEN QUE MIS FUNCIONES *CESARÁN* EN UN CORTO TIEMPO!
¡*SILENCIO*! ESTOY MONITOREANDO UNA INFRACCIÓN DE SEGURIDAD EN EL *NÚCLEO DE ENERGÍA*. EL DEBER LLAMA, UNIDADES COMPAÑERAS ¿QUIÉN ESTÁ CONMIGO?

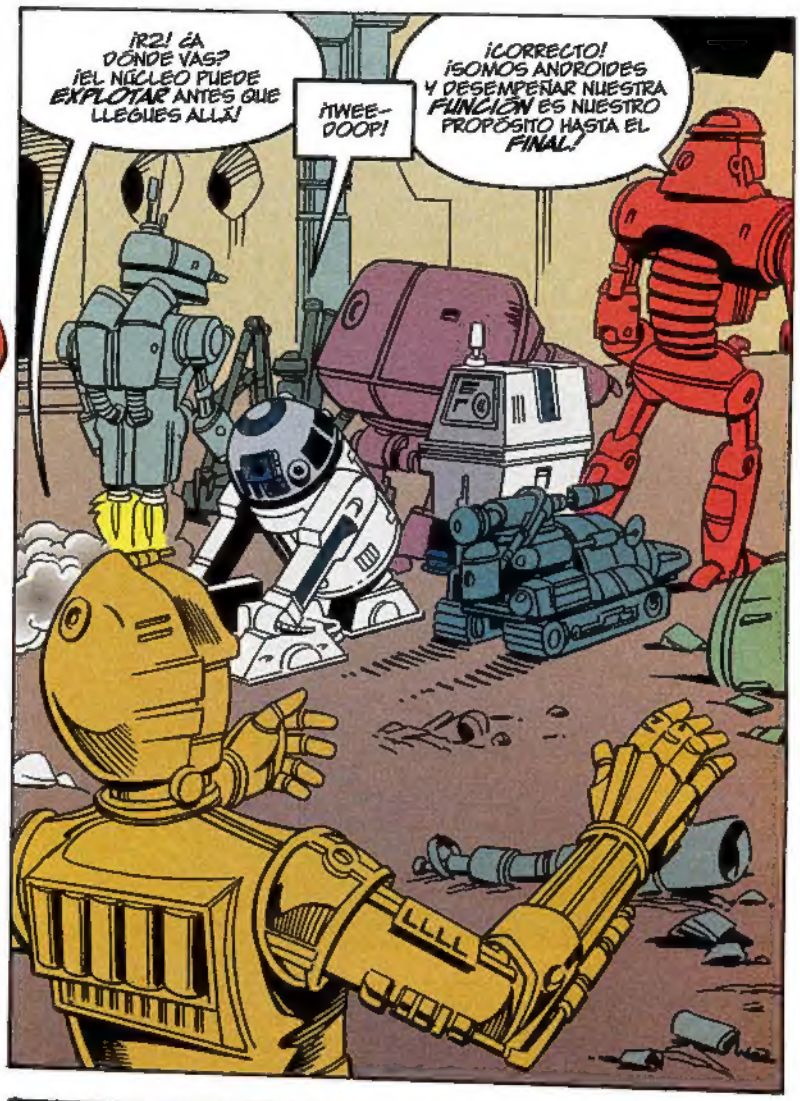
¡R2! ¿A DÓNDE VAS? ¡EL NÚCLEO PUEDE *EXPLOTAR* ANTES QUE LLEGUES ALLÍ!
¡TWEE-DOOP!
¡CORRECTO! ¡SOMOS ANDROIDES Y DESEMPEÑAR NUESTRA *FUNCIÓN* ES NUESTRO PROPÓSITO HASTA EL *FINAL*!

SOLO ALGUIEN COMO TÚ DESPERDICIA NUESTRAS *ÚLTIMAS HORAS* VAGANDO A TRAVÉS DE UN ASQUEROSO *TÚNEL DE ACCESO*.
VREET-DOOT.

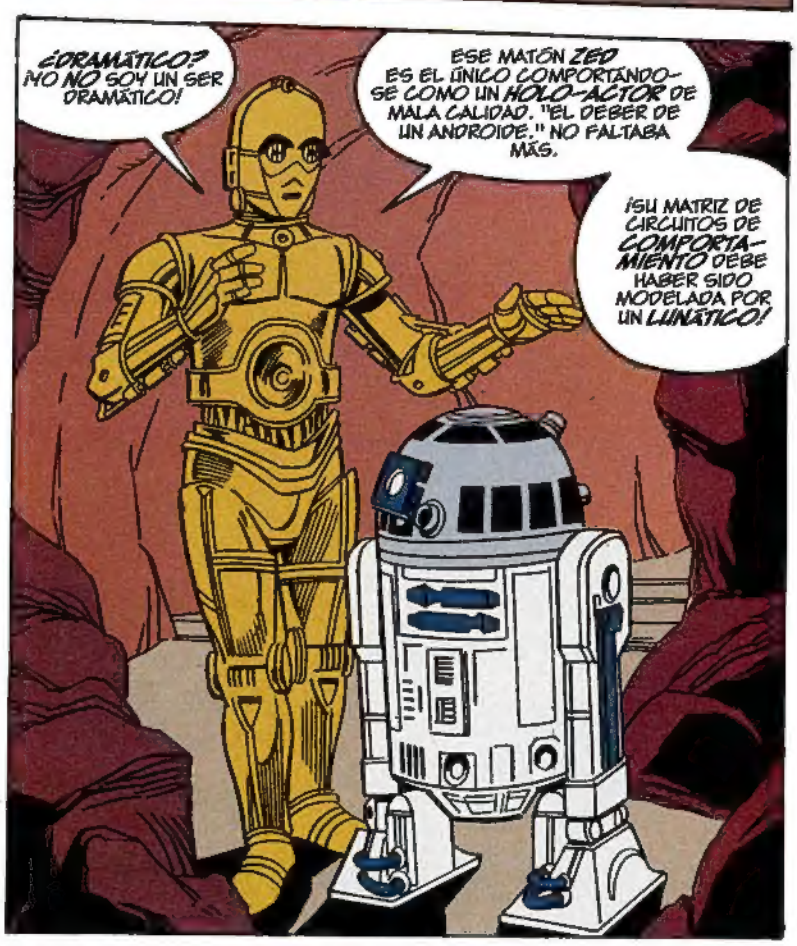
¿*DRAMÁTICO*? ¡NO *NO* SOY UN SER DRAMÁTICO!
ESE MATÓN *ZED* ES EL ÚNICO COMPORTÁNDOSE COMO UN *HOLO-ACTOR* DE MALA CALIDAD. "EL DEBER DE UN ANDROIDE." NO FALTABA MÁS.
¡SU MATRIZ DE CIRCUITOS DE *COMPORTAMIENTO* DEBE HABER SIDO MODELADA POR UN *LUNÁTICO*!

PONGAN SUS FOTORRECEPTORES AL MÁXIMO INCREMENTO, UNIDADES. ADELANTE LAS LUCES ESTÁN APAGADAS.
¡ESTO ES HORRIBLE! ¡NO PUEDO VER NI UNA COSA!
ALTO, C3PO.
HHHHUURRRUUNNG
¿QUIÉN ANDA AHÍ? MALDITA SEA ¿DÓNDE ESTÁ EL INTERRUPTOR DE MI BARRA LUMINOSA...
¡OH, CIELOS— ES UN HULGREN! ¡AYUDA! ¡AYUUUDA!
NEEP-VEEP! SQUEEEEE...
¡HE MONITOREADO REPORTES DE UNA DE ESTAS COSAS ESCABULLÉNDOSE POR LOS NIVELES BAJOS!

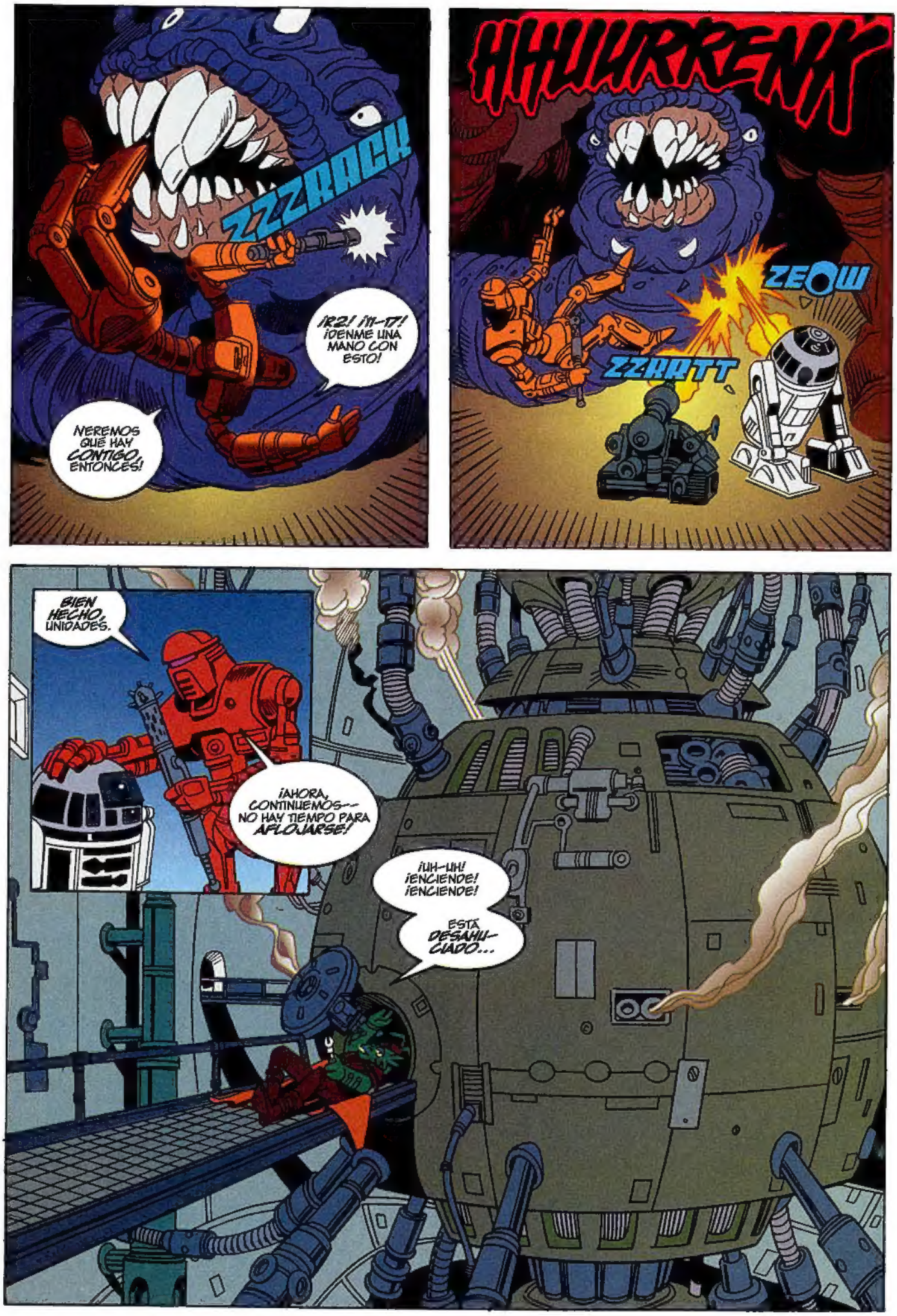
ZZZRACK
¡R2! ¡11-17! ¡DENME UNA MANO CON ESTO!
NEREMOS QUE HAY CONTIGO, ENTONCES!
HHUURRENK
ZEOW
ZZRATT
BIEN HECHO, UNIDADES.
¡AHORA, CONTINUEMOS-- NO HAY TIEMPO PARA AFLOJARSE!
¡UH-UH! ¡ENCIENDE! ¡ENCIENDE!
ESTÁ DESAHU-CIADO...

NADA ESTÁ DESAHUCIADO CON LO MÁS VALIENTE DE HOSK EN LA ESCENA, SEÑORA.
¡AHORA ¿QUÉ VAMOS A HACER AQUÍ, HMM?
¡¿UHN?!

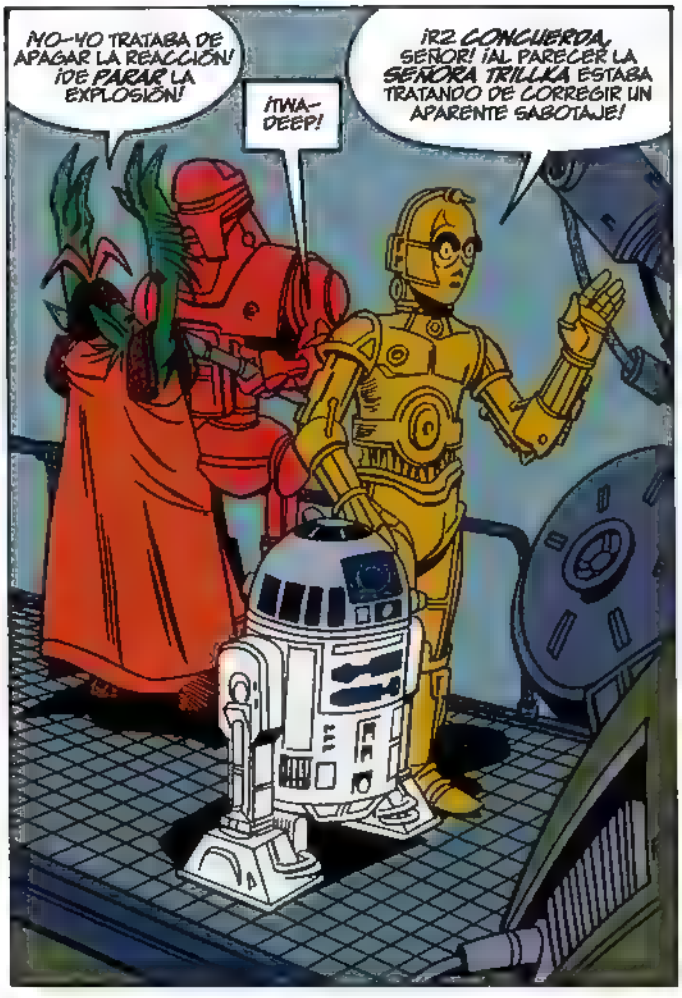
¡MO-YO TRATABA DE APAGAR LA REACCIÓN! ¡DE PARAR LA EXPLOSIÓN!
¡TWA-DEEP!
¡R2 CONCUERDA, SEÑOR! ¡AL PARECER LA SEÑORA TRILLKA ESTABA TRATANDO DE CORREGIR UN APARENTE SABOTAJE!

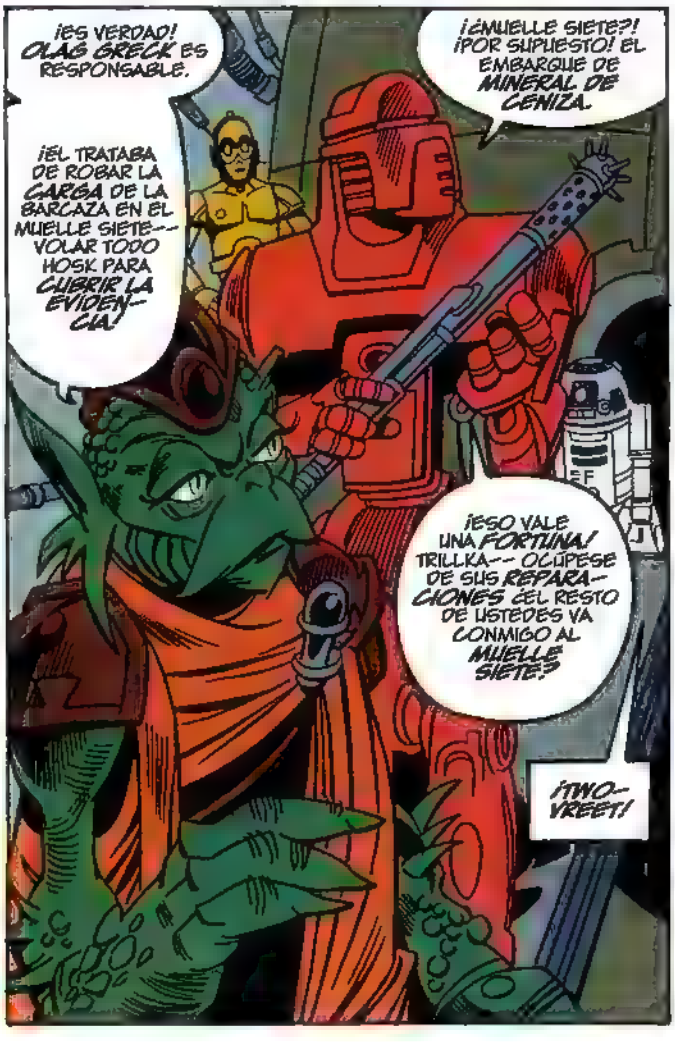
¡ES VERDAD! ¡OLAG GRECK ES RESPONSABLE.
¡ÉL TRATABA DE ROBAR LA CARGA DE LA BARCAZA EN EL MUELLE SIETE-- VOLAR TODO HOSK PARA CUBRIR LA EVIDENCIA!
¡¿MUELLE SIETE?! ¡POR SUPUESTO! EL EMBARQUE DE MINERAL DE CENIZA.
¡ESO VALE UNA FORTUNA! TRILLKA-- OCÚPESE DE SUS REPARACIONES ¿EL RESTO DE USTEDES VA CONMIGO AL MUELLE SIETE?
¡TWO-VREET!

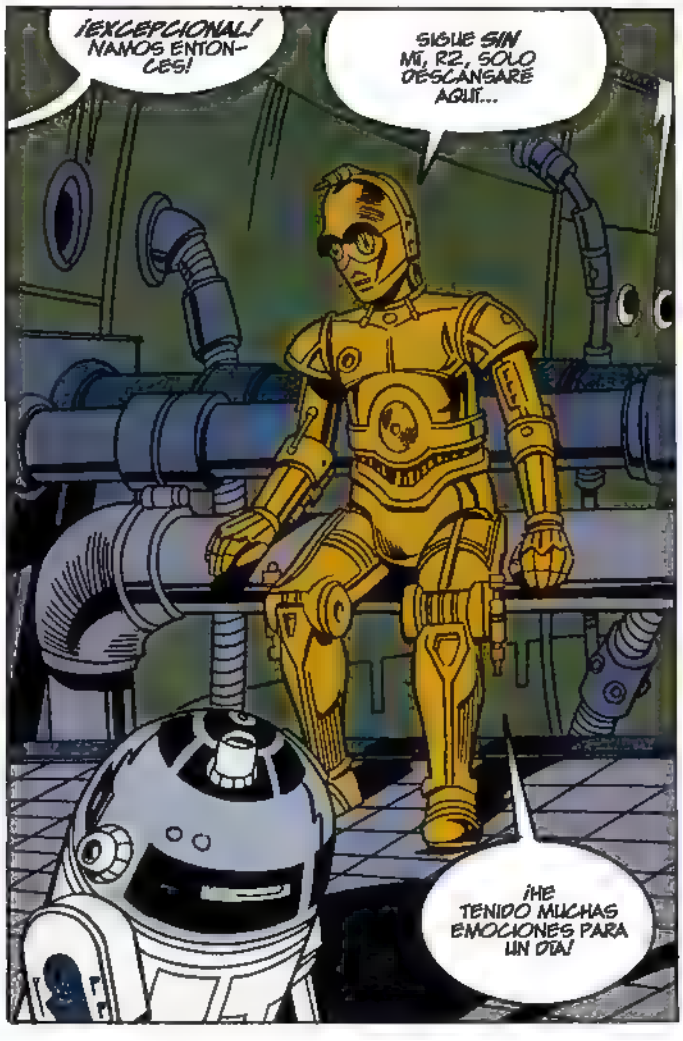
¡EXCEPCIONAL! NAMOS ENTONCES!
SIGUE SIN MÍ, R2, SOLO DESCANSARÉ AQUÍ...
¡HE TENIDO MUCHAS EMOCIONES PARA UN DÍA!

LUEGO...

ESTO ES *OBRA DE OLAG*, BIEN.

ESA ES SU NAVE REMOLCANDO EL BOTÍN Y EL *GAMORREANO* HACIENDO EL TRABAJO SUCIO ES SU HOMBRE DE CONFIANZA, *XOB*.

ES TIEMPO PARA QUE PONGAMOS UN ALTO A ESTE *HURTO*, UNIDADES. TIENEN SUS ÓRDENES— *¡MUÉVANSE!*

¡RÁPIDO, MENTECATO! *¡SOLO TENEMOS CUARENTA MINUTOS* HASTA QUE EL NÚCLEO COLAPSE!

¿EH? ¿QUÉ ES—? OH, QUÉ *PRECIOSO*...

SI ES NUESTRO *POLICÍA LOCAL ROBÓTICO*.

PARECE QUE NO HA DETECTADO A MI RECIENTE ADQUISICIÓN...

"... *¡ESTOY SEGURO QUE ÉSTE LO* PERCIBIÓ!"

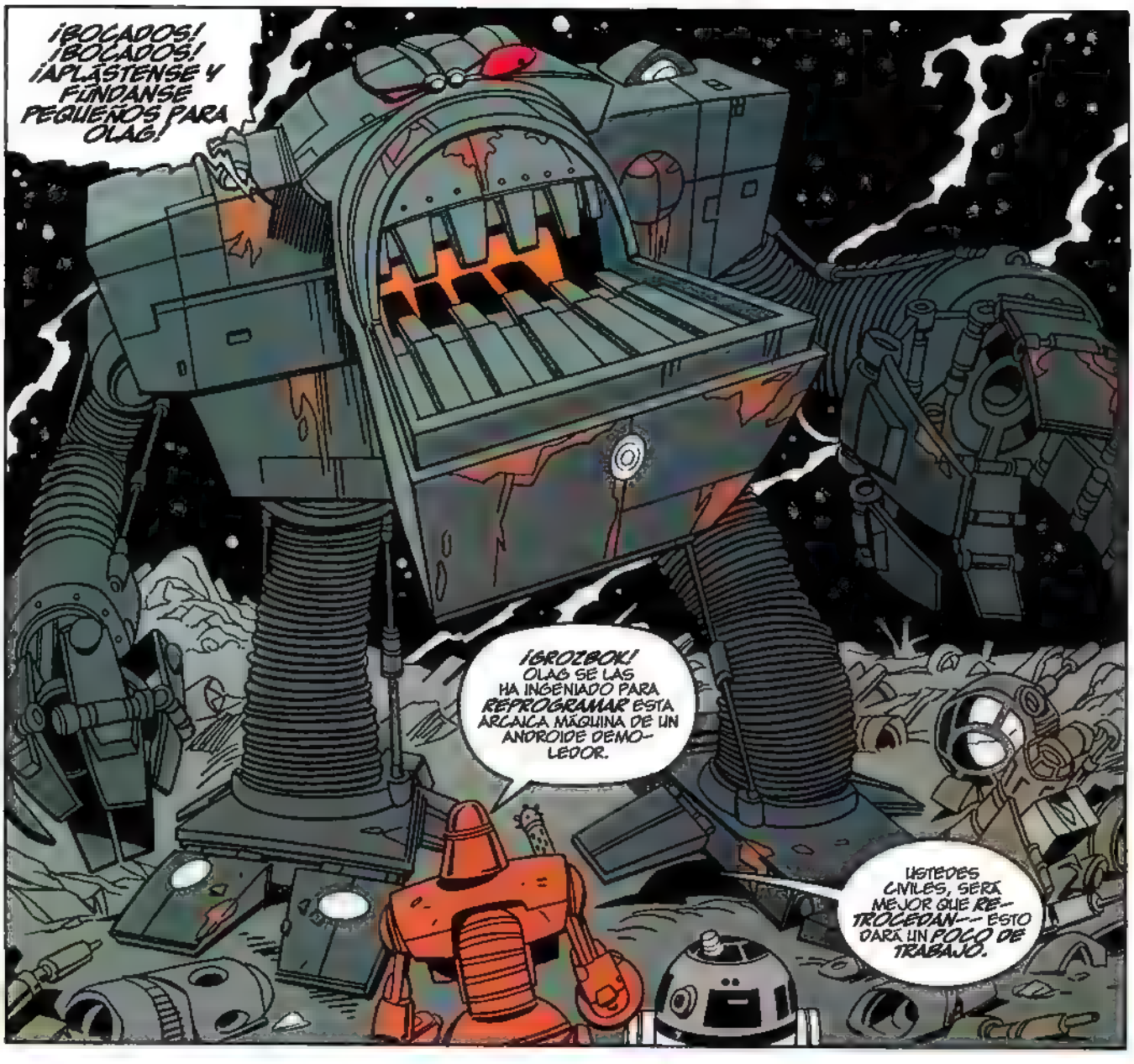
¡BOCADOS! ¡BOCADOS! ¡APLÁSTENSE Y FÚNDANSE PEQUEÑOS PARA OLAG!
¡GROZBOK! OLAG SE LAS HA INGENIADO PARA REPROGRAMAR ESTA ARCAICA MÁQUINA DE UN ANDROIDE DEMOLEDOR.
USTEDES CIVILES, SERÁ MEJOR QUE RETROCEDAN--- ESTO DARÁ UN POCO DE TRABAJO.

¡HAH! ¡TÚ SER FUNDIDO EN MI BARRIGA PRONTO! ¡MUY SABROSO!
BRRRZZZAAT

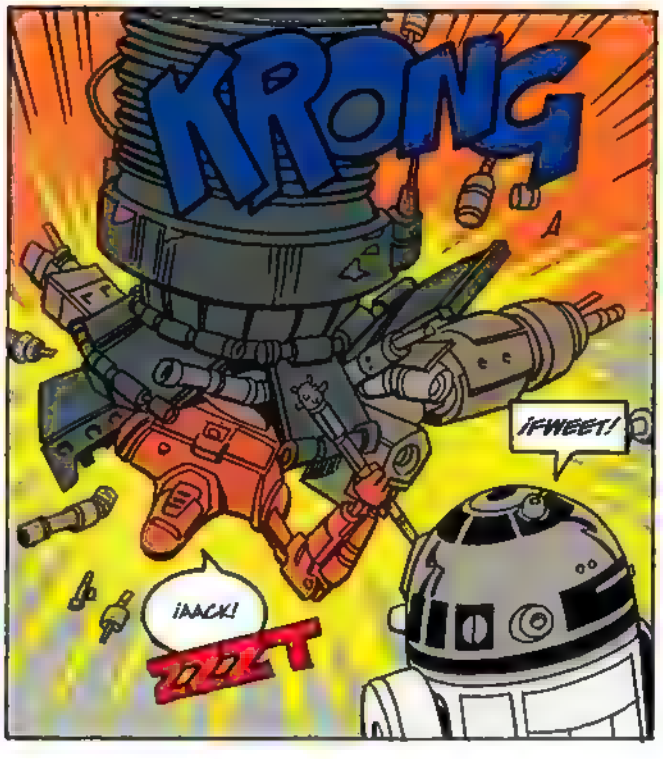
KRONG
¡FWEET!
¡AACK!
ZZZT

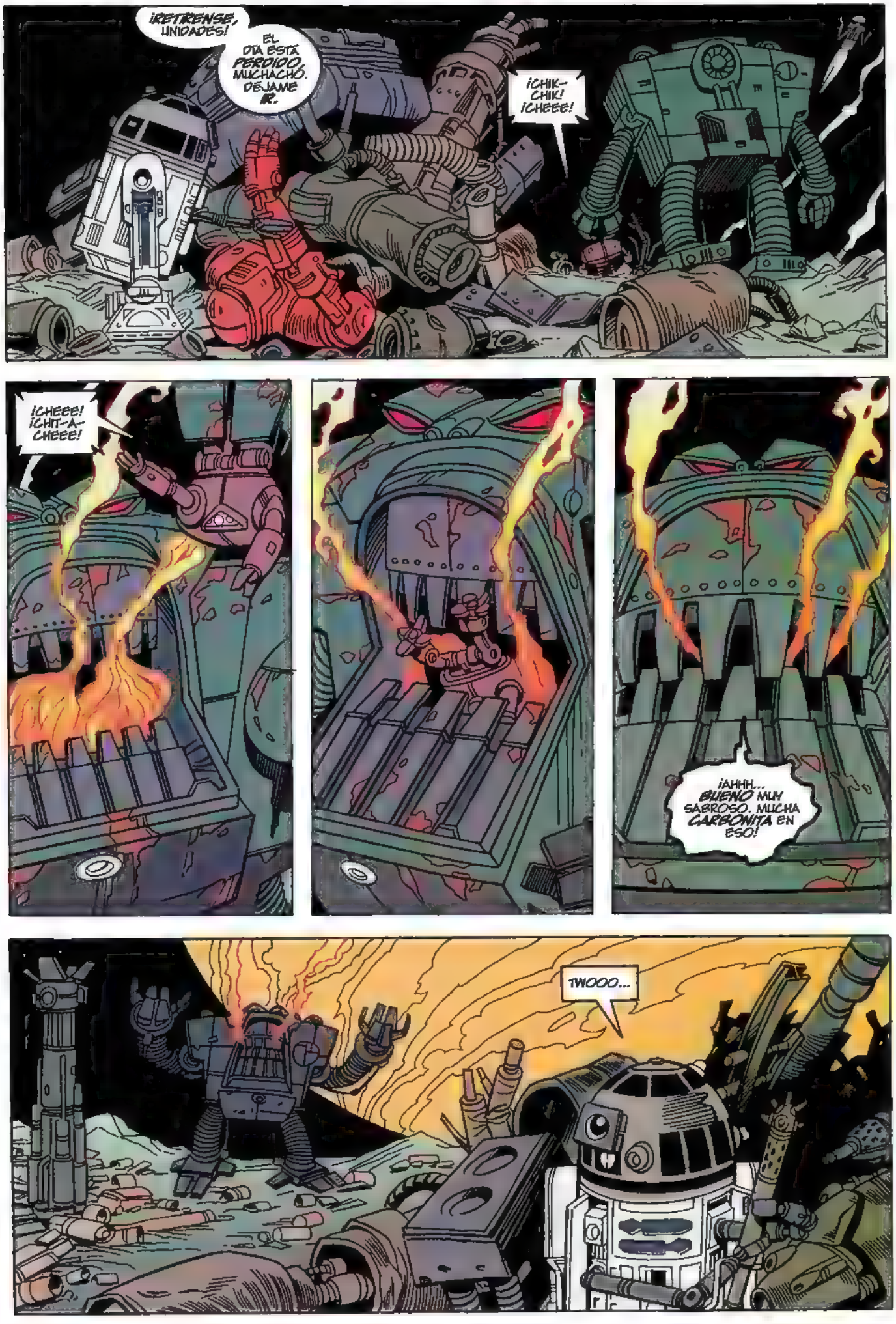
¡RETRENSE, UNIDADES!
EL DÍA ESTÁ PERDIDO, MUCHACHÓ. DÉJAME IR.
¡CHIK-CHIK! ¡CHEEE!
¡CHEEE! ¡CHIT-A-CHEEE!
¡AHHH... BUENO MUY SABROSO. MUCHA CARBONITA EN ESO!
TWOOO...

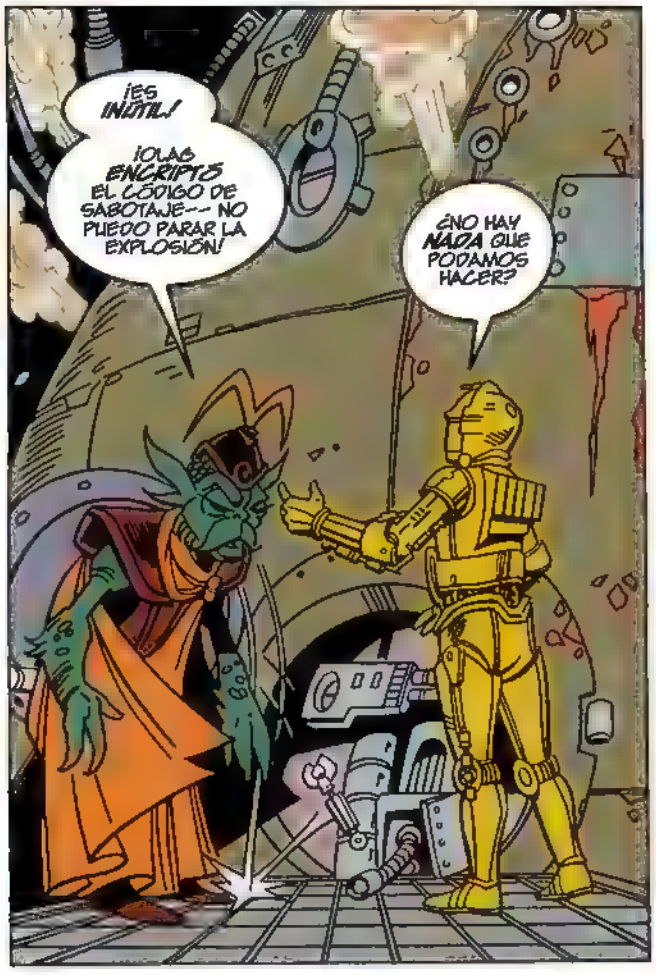
¡ES INÚTIL!
¡OJALÁ ENCRIPTÓ EL CÓDIGO DE SABOTAJE-- NO PUEDO PARAR LA EXPLOSIÓN!
¿NO HAY NADA QUE PODAMOS HACER?

NO. SI HUBIERA CORTADO EL LÁSER, PODRÍA CORTAR EL CONDUCTO REFRIGERANTE PRINCIPAL Y FORZAR A ABRIR LOS VENTILADORES SUPERIORES...
LA EXPLOSIÓN SERÍA DIRIGIDA HACIA EL CIELO Y LEJOS DE HOSK.
¡OH! YA VEO... ¡EL CONDUCTO ESTÁ FUERTEMENTE CONSTRUIDO. VAYA, PERO ESE HULGREN PODRÍA CORTARLO A LA MITAD DE UN MORDISCO!

¡¿HULGREN?! ¿DÓNDE?
¡E-EN EL TÚNEL DE ACCESO QUE TRAE HASTA AQUÍ! ¿POR QUÉ PREGUNTA, SEÑORA?
¡TENGO UNA IDEA! ¿QUÉ SI HACEMOS ESTO...

LUEGO...
¡IDEA, MI PIE! ¿HOLA? ¿HOLAAAA?

¡OH, ESTO NO TIENE SENTIDO! ESA DISGUSTADA COSA NO ESTÁ EN NINGUNA PARTE--
HHHHRRSSSSSSS...
¡OH, CIELOS! ¡AYUDA! ¡AYUUUDA!
HHHEEELLPP!
ESTOY CONDENADO.

CLANK

CRUNK

SSSSSSSS

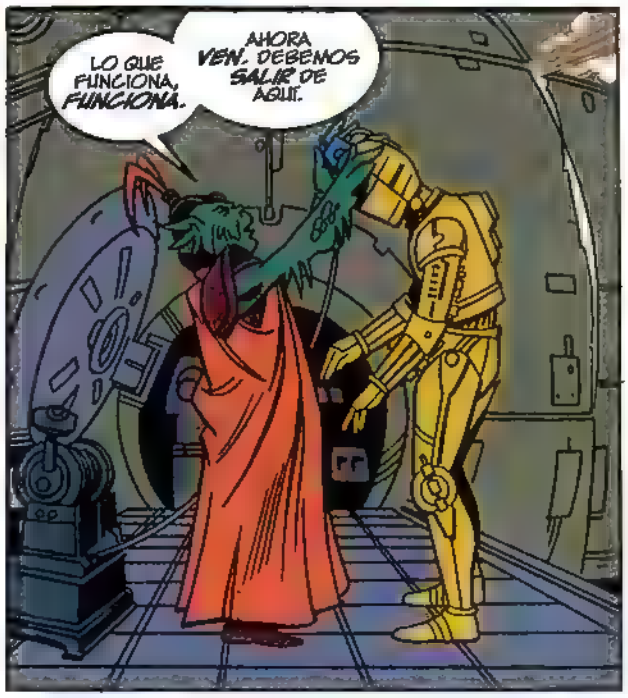

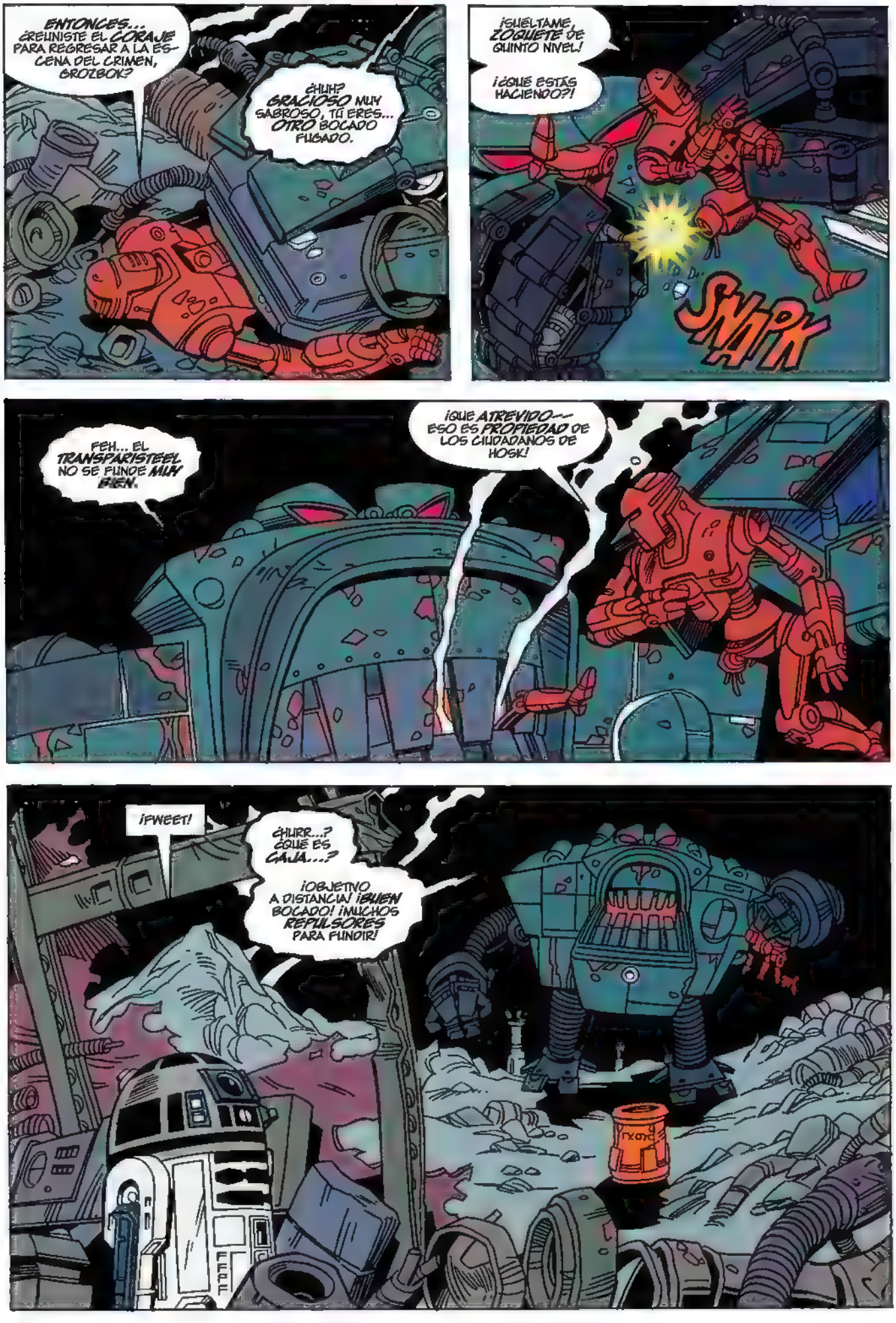
ENTONCES... ¿REUNISTE EL CORAJE PARA REGRESAR A LA ESCENA DEL CRIMEN, GROZBOK?
¿HUH? GRACIOSO MUY SABROSO, TÚ ERES... OTRO BOCADO FUGADO.
¡SUÉLTAME, ZOQUETE DE QUINTO NIVEL!
¡¿QUÉ ESTÁS HACIENDO?!
SNAPK
FEH... EL TRANSPARISTEEL NO SE FUNDE MUY BIEN.
¡QUE ATREVIDO— ESO ES PROPIEDAD DE LOS CIUDADANOS DE HOSK!
¡FWEET!
¿HURR...? ¿QUÉ ES CAJA...?
¡OBJETIVO A DISTANCIA! ¡BUEN BOCADO! ¡MUCHOS REPULSORES PARA FUNDIR!
FFRF

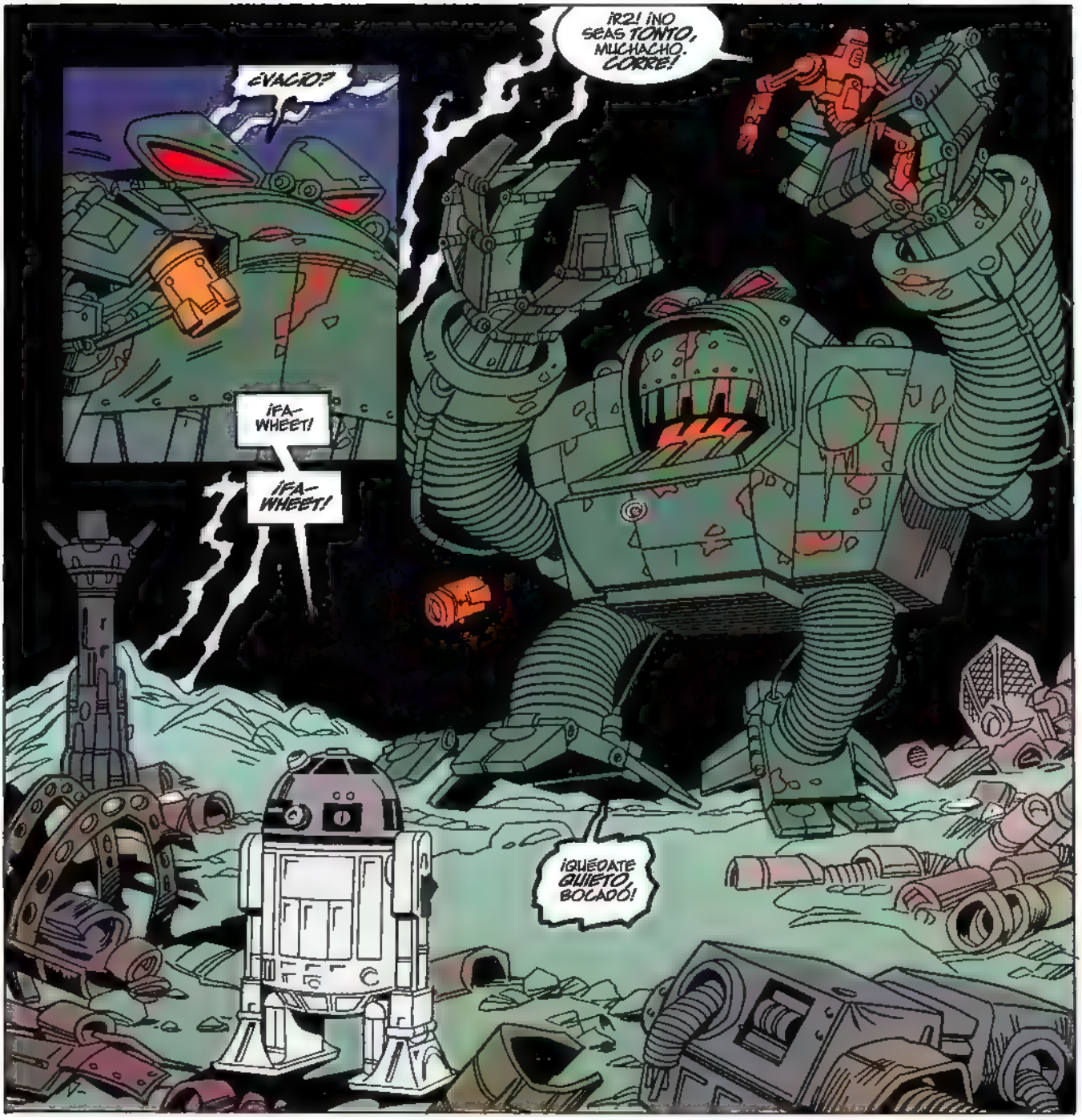
¿VACÍO?
¡R2! ¡NO SEAS TONTO, MUCHACHO. CORRE!
¡FA-WHEET!
¡FA-WHEET!
¡QUÉDATE QUIETO, BOCADO!

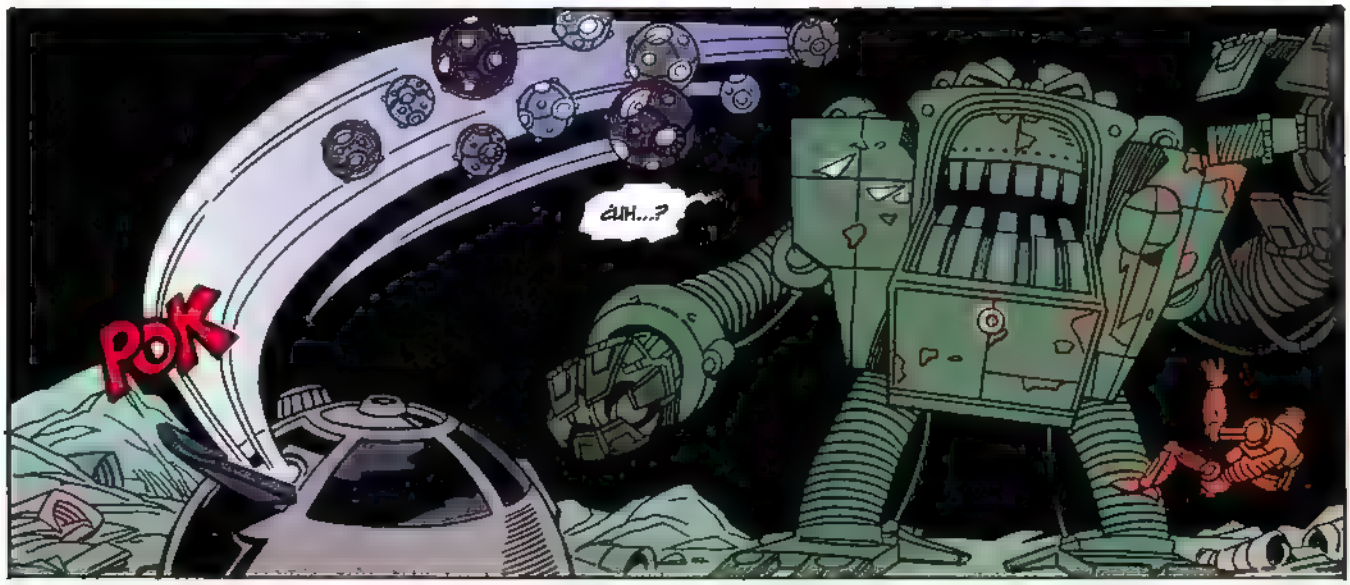
¿UH...?
POK

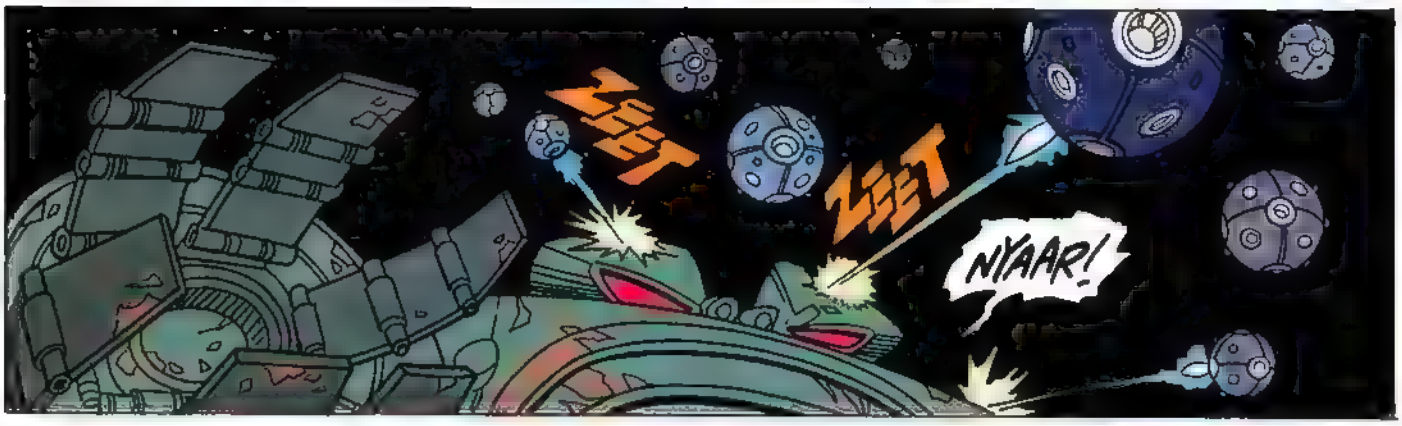
ZEET
ZEET
NYAAR!

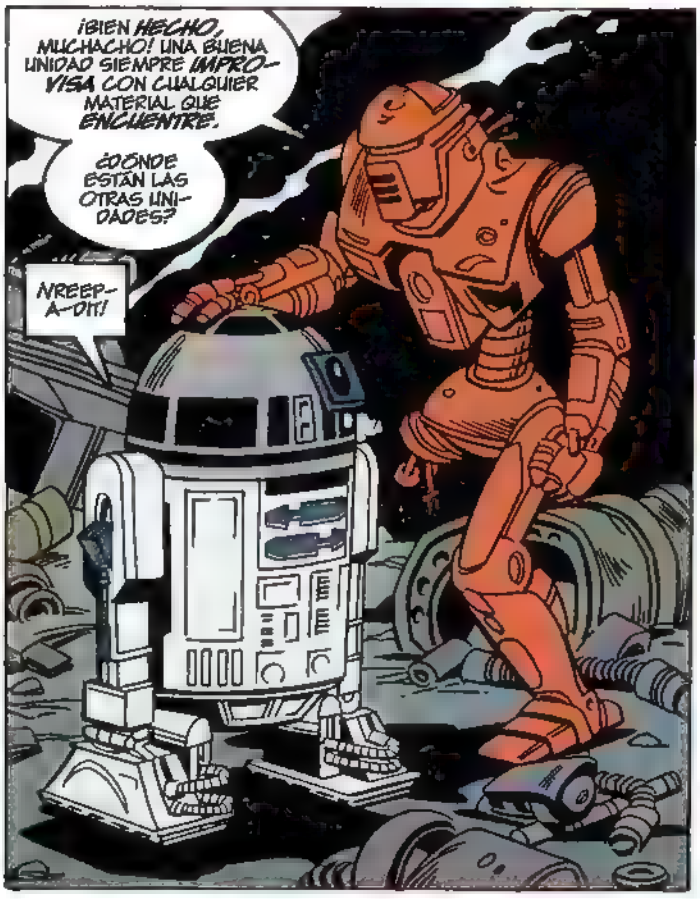
¡BIEN HECHO, MUCHACHO! UNA BUENA UNIDAD SIEMPRE IMPROVISA CON CUALQUIER MATERIAL QUE ENCUENTRE.
¿DÓNDE ESTÁN LAS OTRAS UNIDADES?
NREEP-A-DIT!

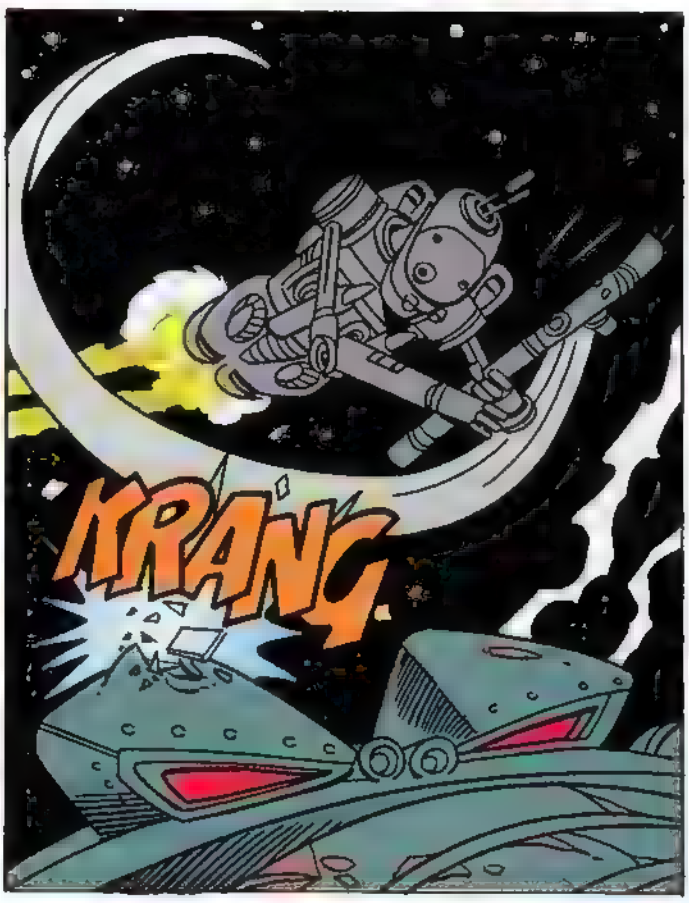
KRANG

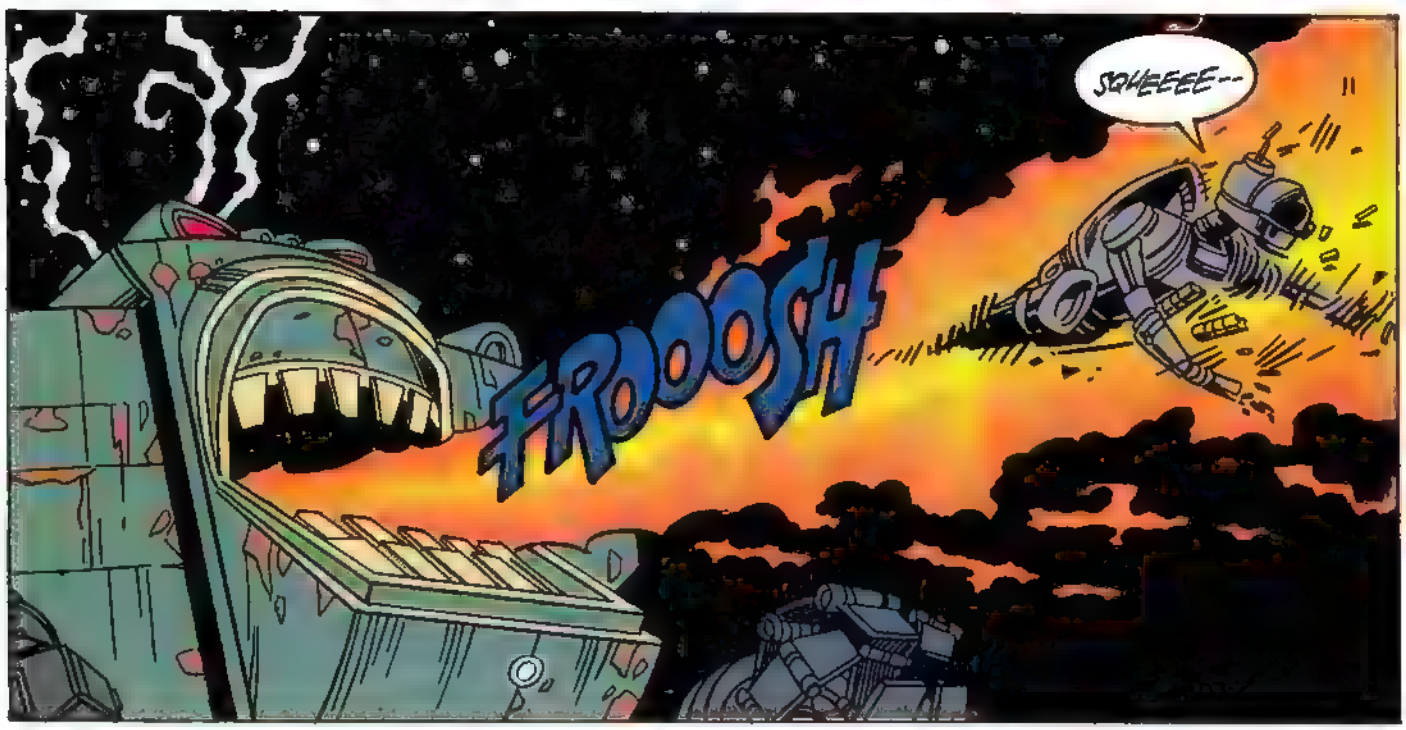
SQUEEEE---
FROOOSH

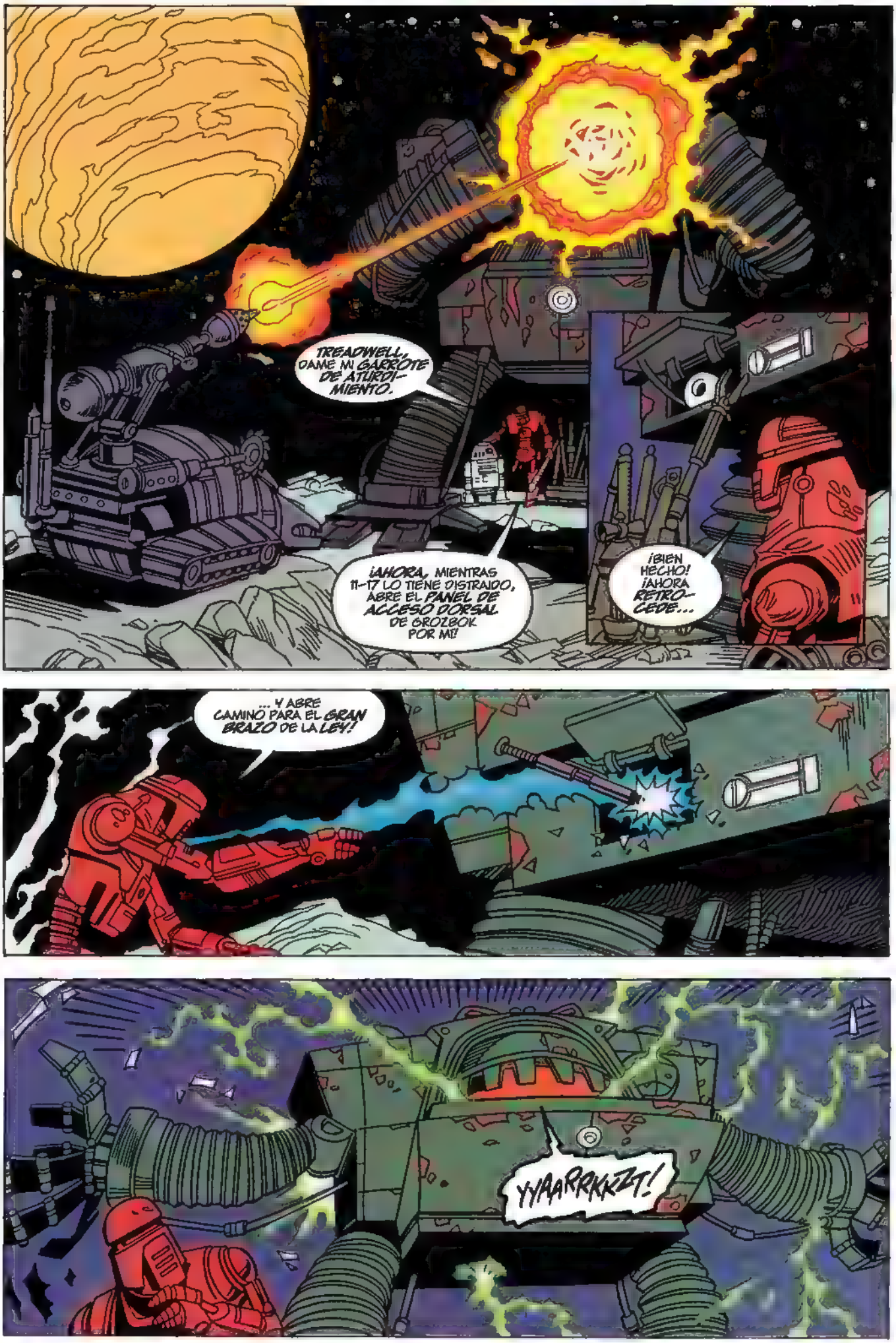
TREADWELL, DAME MI GARROTE DE ATURDI-MIENTO.
¡AHORA, MIENTRAS 11-17 LO TIENE DISTRAIDO, ABRE EL PANEL DE ACCESO DORSAL DE GROZBOK POR MI!
¡BIEN HECHO! ¡AHORA RETRO-CEDE...
... Y ABRE CAMINO PARA EL GRAN BRAZO DE LA LEY!
YYAARRKKZT!

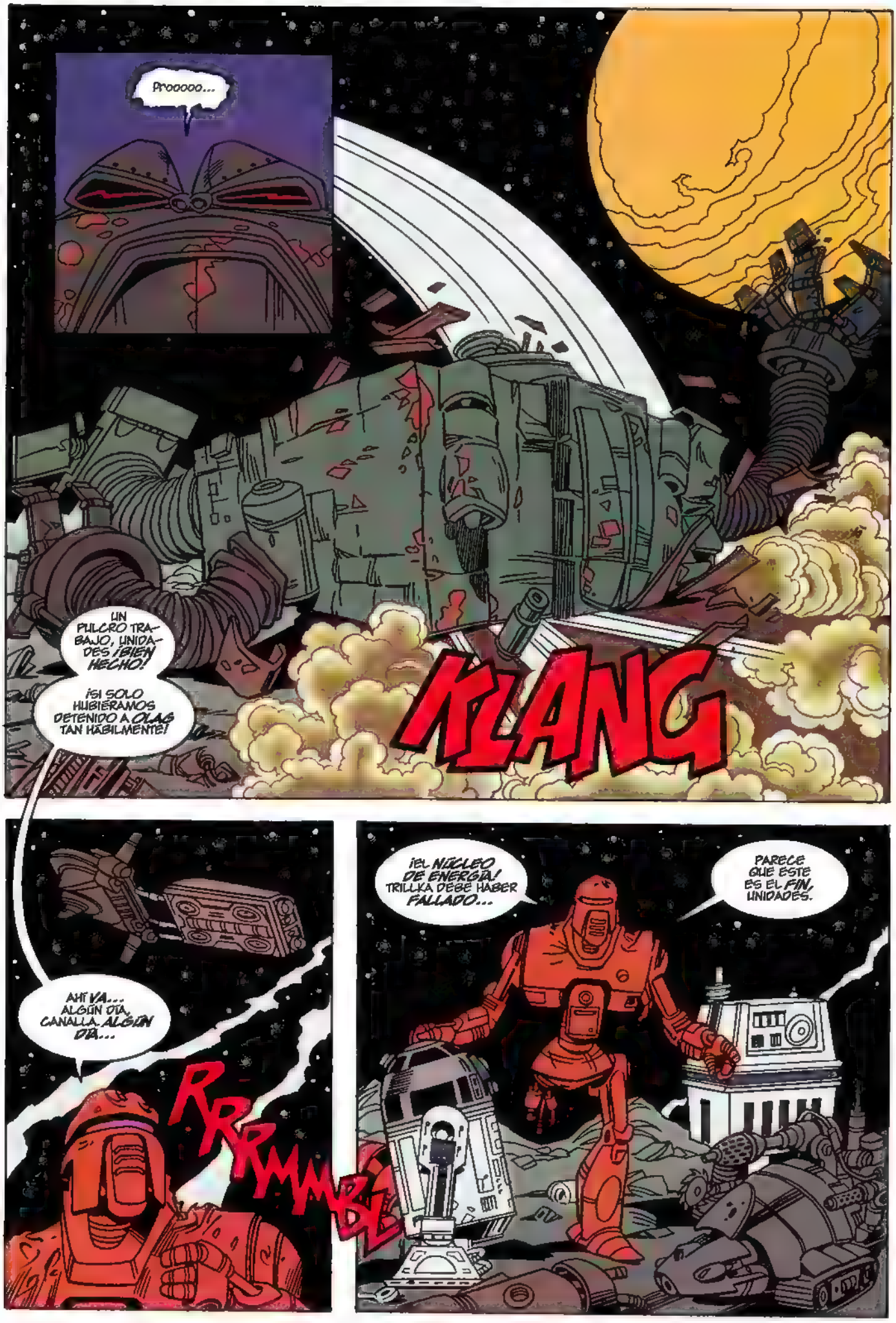
Prooooo...
UN PULCRO TRABAJO, UNIDADES ¡BIEN HECHO!
¡SI SOLO HUBIÉRAMOS DETENIDO A OLAS TAN HÁBILMENTE!
KLANG
AHÍ VA... ALGÚN DÍA, CANALLA. ALGÚN DÍA...
RRRMMMBL
¡EL NÚCLEO DE ENERGÍA! TRILLKA DEBE HABER FALLADO...
PARECE QUE ESTE ES EL FIN, UNIDADES.

¡PWOOT-A-DEET!
¡LO VEO, R2!
AAIEEE!

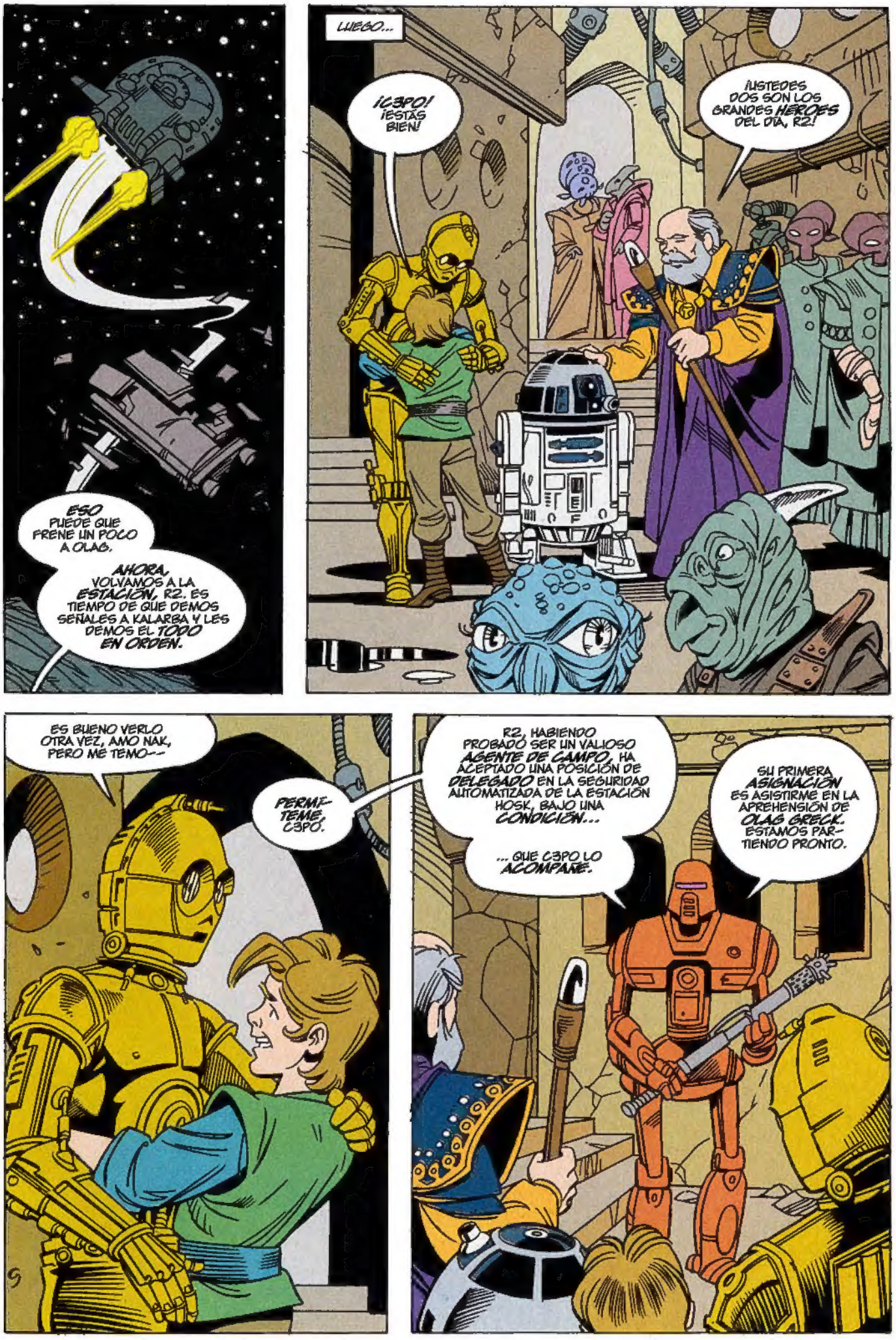
ESO PUEDE QUE FRENE UN POCO A OLAG.
AHORA, VOLVAMOS A LA ESTACIÓN, R2. ES TIEMPO DE QUE DEMOS SEÑALES A KALARBA Y LES DEMOS EL TODO EN ORDEN.
LUEGO...
¡C3PO! ¡ESTÁS BIEN!
¡USTEDES DOS SON LOS GRANDES HEROES DEL DÍA, R2!
ES BUENO VERLO OTRA VEZ, AMO NAK, PERO ME TEMO--
PERMÍTEME, C3PO.
R2, HABIENDO PROBADO SER UN VALIOSO AGENTE DE CAMPO, HA ACEPTADO UNA POSICIÓN DE DELEGADO EN LA SEGURIDAD AUTOMATIZADA DE LA ESTACIÓN HOSK, BAJO UNA CONDICIÓN...
... QUE C3PO LO ACOMPAÑE.
SU PRIMERA ASIGNACIÓN ES ASISTIRME EN LA APREHENSIÓN DE OLAG GRECK. ESTAMOS PARTIENDO PRONTO.

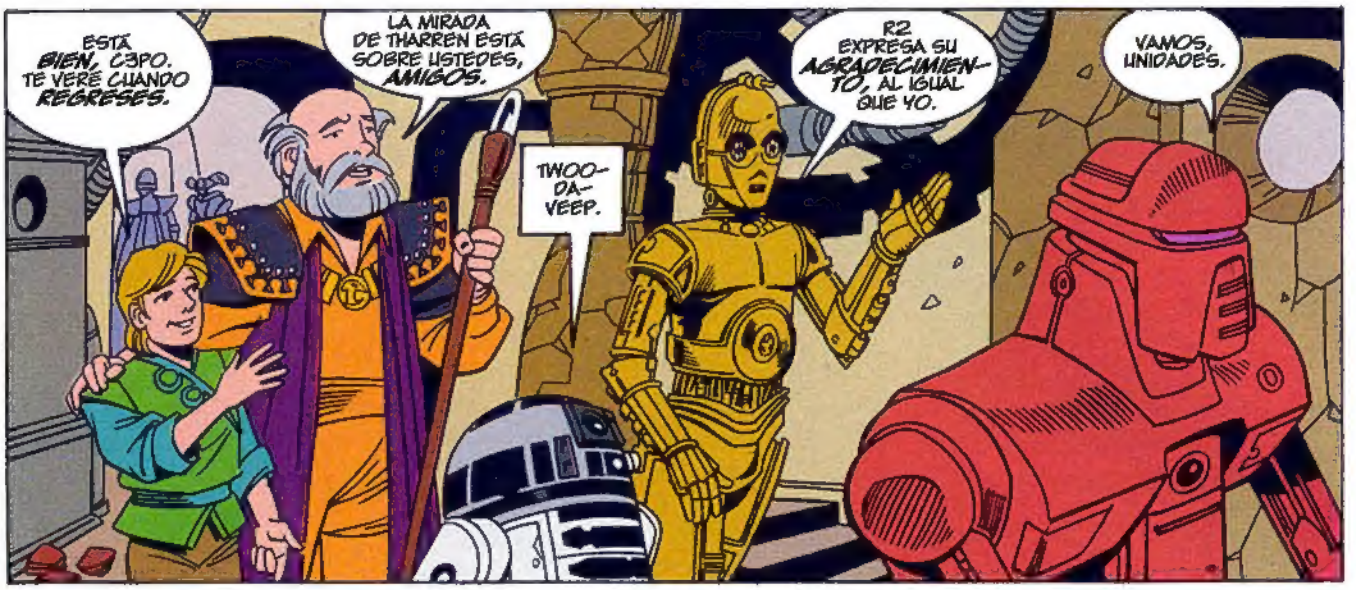
ESTÁ BIEN, C3PO. TE VERÉ CUANDO REGRESES.
LA MIRADA DE THARREN ESTÁ SOBRE USTEDES, AMIGOS.
TWOO-DA-VEEP.
R2 EXPRESA SU AGRADECIMIENTO, AL IGUAL QUE YO.
VAMOS, UNIDADES.

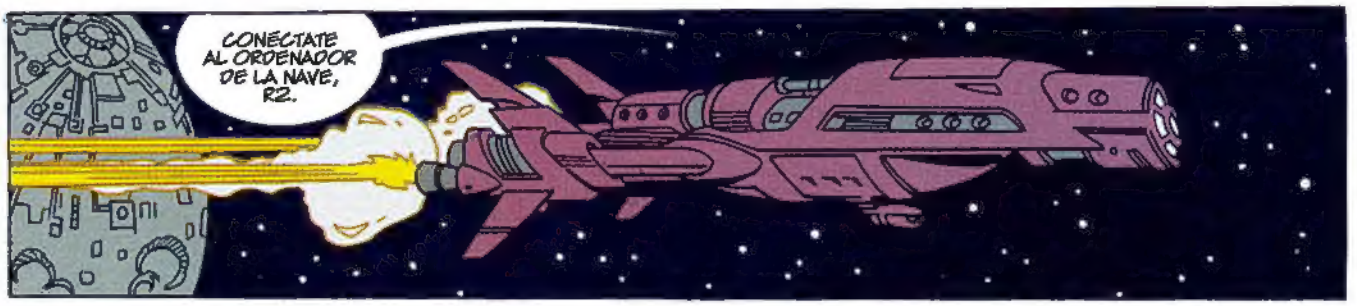
CONÉCTATE AL ORDENADOR DE LA NAVE, R2.

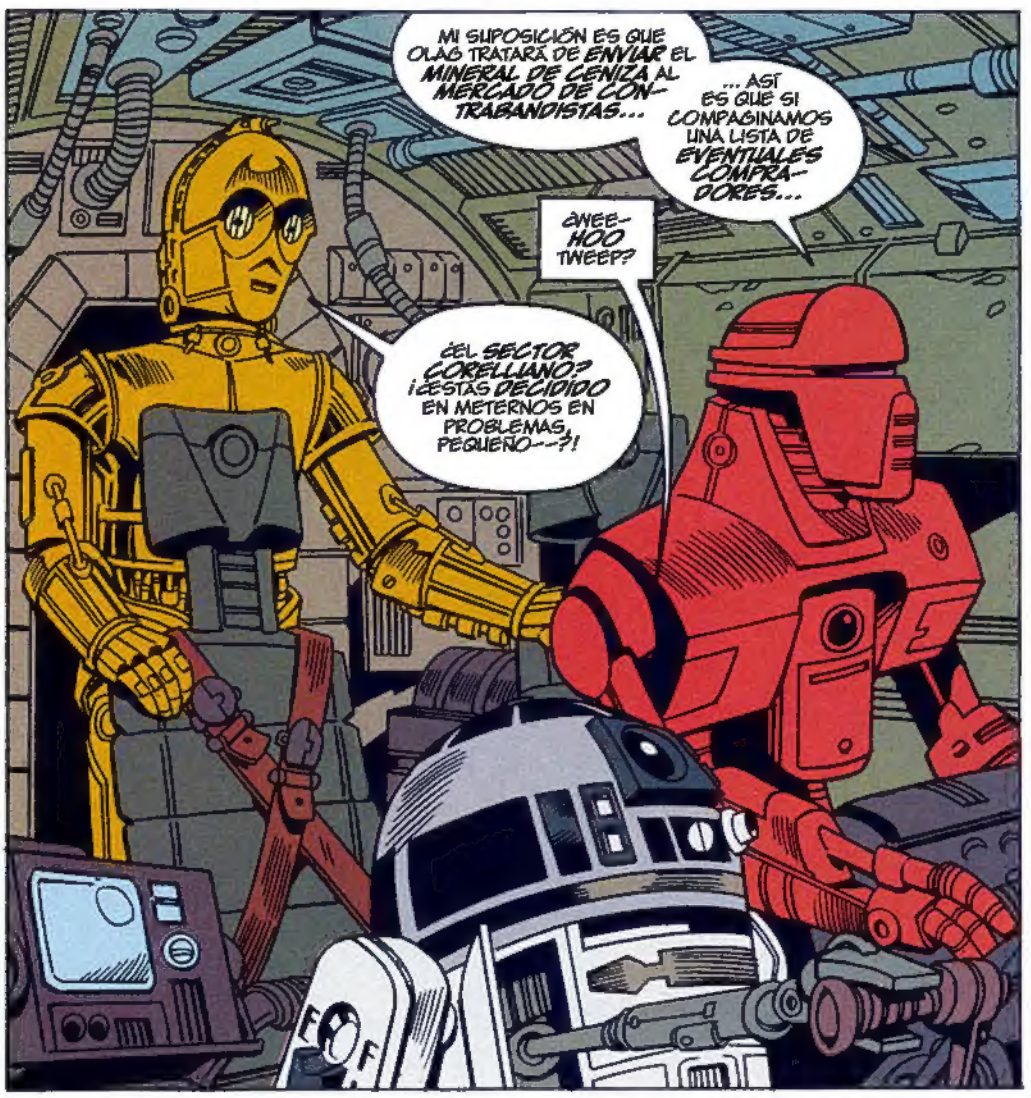
MI SUPOSICIÓN ES QUE OLAG TRATARÁ DE ENVIAR EL MINERAL DE CENIZA AL MERCADO DE CONTRABANDISTAS...
...ASÍ ES QUE SI COMPAGINAMOS UNA LISTA DE EVENTUALES COMPRADORES...
¿NEE-HOO TWEEP?
¿EL SECTOR CORELLIANO? ¡¿ESTÁS DECIDIDO EN METERNOS EN PROBLEMAS, PEQUEÑO--?!

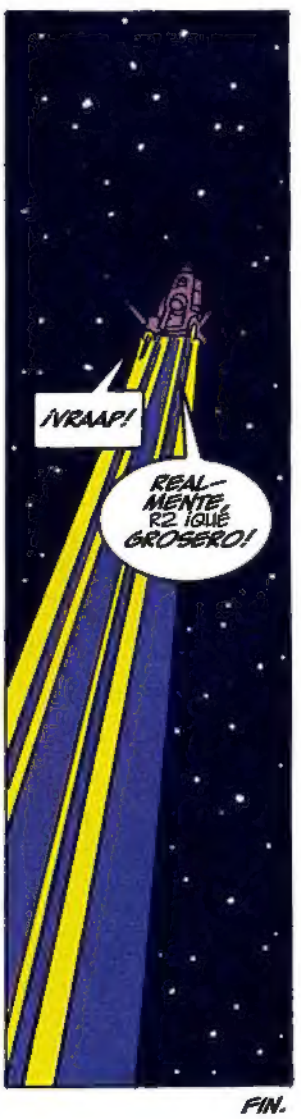
¡VRAAP!
REALMENTE, R2 ¡QUÉ GROSERO!

FIN.

STAR WARS
DROIDS™

"Tres películas e incontables subproductos más tarde, estos comics hacen eco del espíritu de R2D2 y C3PO al pie de la letra. Algunas de las páginas son tan convincentes para mí, como si yo estuviera ahí, haciendo un papel. Cuando has creado y amado a un personaje que ha sido reproducido comercialmente de muchas formas, desde burbujas de baño hasta goma de mascar, te vuelves un tanto protector. Pero con estas historias, sé que 3PO está seguro."

- Anthony Daniels

DARK HORSE COMICS

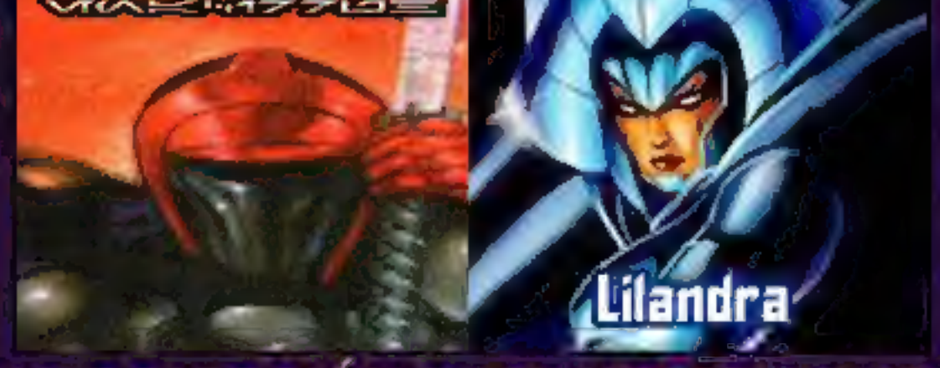

UNA COLECCIÓN DARK HORSE COMICS